夕刊
朝鮮日報
本紙特刊並十二面

軍縮會議遂瓦壞

獨逸脫退와國際情勢變化로

軍縮事業의即時達成은無望

『헨』議長도重職을放棄

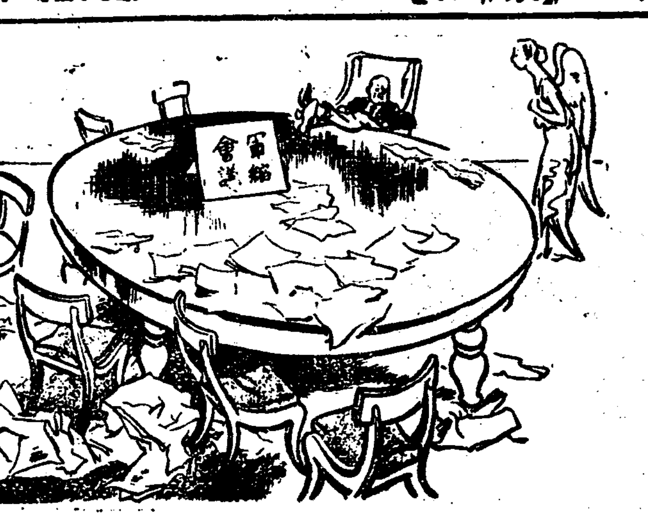

혼자중얼거리는 헨더슨議長 「平和의女神」! 不平을 말할것은업네 이것이平和라니! (倫敦『이브닝포스트』紙)

【聯合주네브十三日發】 獨逸政府의脫退를轉機로하야 오래동안假死狀態를繼續하야오든一般國際軍縮會議의 窮業은俄然表面化하야各 國政府는會議前途를 아주絶望視함에至하얏스나 그間혼자서 最後까지會議의成功에 必死의努力을繼續하고 잇든議長헨더슨氏는最近一般委員會에 各國有力代表가出席치안코各國政府가 다會議에對하야 全然熱이업게되엿슴으로 十三日드듸여 議長의 職을辭任함에至하고 이리하야 一九三二年二月一般國際軍縮會議開催以來名議長으로서 各國間에서서 努力하고 特히去六月會議가 休會에入함으로써 一般的軍備縮少協定의 成立에努力하고 各國의 政府當局과懇談하고 會議의 進展에奔走하야 獨逸、伊太利、佛國各國間을歷訪하야 活動을繼續하야오든 헨더슨氏도 獨逸政府의 脫退와國際情勢의 變化로茲에드듸여 軍縮事業의 即時達成을斷念하고 一般國際軍縮會議의 議長의名譽잇는 地位를내던지게된것이다 이리하야 一九三二年二月 全世界六十餘個國代表를 網羅하야 前後六十日間軍縮準備委員會事業을基礎로 恒久平和確立軍事費負擔輕減의 光輝잇는與望을지여成立한 주네브의 一般國際軍縮會議는 겨우形骸를 남김에止치고 國際聯盟規約第八條에 揭載된 軍備縮少의 大理想도 國際政治의 現實압헤는 드듸여 叩頭함에至하얏다

米蘇交涉漸進捗

十二日은日曜임에도不拘會商

十七日까지에解決?

【聯合華盛頓十二日發】 米國의蘇聯邦承認에關한루스벨트大統領과『리트비노프』委員長과의會商은 十二日은日曜임으로 休息하고 十三日다시繼續할터인데 交涉의스피드化를企圖코저十二日도『헨리모겐조프』氏招待晩餐會後에뉴게『리트비노프』氏는 다시『화이트하우스』에•루스벨트大統領을訪問하고 會談을繼續하얏다 『리트비노프』氏는 會談을終了하고 화이트를辭去함에當하야微笑를띄우면서 今夜는 아모이약이도할것이업다고語하얏스나 會商은相當히進捗되야『루즈벨트』大統領이 來十七日『홀링크스』에出發하기까지 確定的承認에達할듯하다

米蘇復交에伴한 對蘇融資反對

핏슈氏反對猛烈

【聯合華盛頓十三日發】 米蘇復交에關한 米國大統領루즈벨트氏와蘇聯代表리트비노프氏와의折衝은 리트비노프氏到着以來連日行한會議에서 이미크게進行되야來十七日루즈벨트大統領이조지아州의웜스프링스에週末休養旅行에 나가기까지는復交聲明을하게될機運이 濃厚케된모양으로 十三日은루大統領과리트비노프代表의會談은行하지안코 兩氏가다復交에伴한諸懸案解決方算의作成에時間을移하얏스나 화잇트、하우스에서도交涉의 進捗을 證할만한 意見이 陳述되여 兩國復交는迫近된것이 確實케되엿다 一方일즉부터 米國의 蘇聯邦承認에 反對하고잇든 紐育州選出共和黨下院議員핏슈氏는 米蘇復交에伴한米國의 對蘇融資에 어데까지 反對態度를表明하고 此種融資를 來選擧戰에서크게政治問題化할것이라고 벌서부터反對氣勢를들고잇다

【海外寫眞】 【예루살렘發】 팔레스타인의騷擾 히틀러政府의 國民主義에 依하야 漸次財產의放棄도 안할수업시된猶太人은往昔彼等의 先祖가 住居한 當地方에 續續流入하고잇스나 여기도거듭의 迫害의非運을맛나武裝한 警官에게 追放되여 定處업는 放浪의 길을밟게 되여마음잇는 사람의 눈물을자아낸다 亡國民悲哀! 保護할만한何等權力機構도업는 넓은世界를放浪하고잇는 그들은 實로運命에詛呪바든國民이다 【寫眞은 流入猶太人을막는當地의武裝警官과 猶太人流入에憤慨한 當地民의暴動】

陸海軍豫算에對한 藏相의裁斷注目

豫算省議十四日로終了

【電通東京電話】 大藏省豫算省議도 難關의 陸海軍豫算에對하야價承新業을거듭하는우에高橋藏相의健康이 長時間의會議에不堪하므로 意外에長時日을費하야 十三日만에回을거듭하기 이미 十三回라는前例업는長期間을 要하엿는데 이에마치내十四日로서 豫算省議의 幕을閉할 豫定이다 그리고十三日의會議는 午前十時부터永田町 藏相官邸에開會하고 高橋藏相、黑田次官以下 各關係官이 列席下에藤井主計局長其他로부터明年度 要求의 海軍豫算에對하야 詳細히 그內容並 主計局原案을 說明하고 特히 第二次補充計劃經費 艦艇改裝費等 政治的考慮를 必要로하는經費에 對하야 高橋藏相의 裁斷의 參考로될材料를 反覆하야 說明하얏는데이에對한 高橋藏相의裁斷은 아직開陳하지안코 午後六時 散會하엿다 卽 豫算省議의終末이라고도볼만한 十四日에 至하야 藏相의裁斷이 如何한程度의 査定으로되어 나타날지는 수처 豫想을不許하나 陸軍의 滿洲事件費海軍의 第二次補充計劃費等 主要經費로서 相當한 承認膨脹을볼것은無疑한바다 그러고藏相의 裁斷이 잇은後라도印刷等에時間을要하는關係上 豫算閣議의 日程에 對하야는 亦是 十七日頃으로 될것으로觀測된다

豫算閣議紛糾豫期

財政軍部兩當局間의 意思疏通을首相斡旋

【聯合東京電話】 首相은十三日 荒木陸相의 來訪을求하야 首相官邸에서 約二十分에亘하야 懇談을하엿는데 右는難關으로豫想되는 來年度 新規豫算中對陸軍豫算에對하야 首相은 그重大性에 鑑하야十一日午後藏相官邸에 高橋藏相을訪問하고 그査定狀況 其他에 意見을聽取한結果 곳開催되는豫算閣議의紛糾를 多小라도 緩和하는意味에서 財政當局陸軍當局의 意思疏通을 圖한것으로서 陸相과의 會見에 잇서서는 最初부터 藏相의意見을 相當히詳細히傳하야 陸相의考慮를求한것으로觀測되며 이意味에서 首相은 十四日의閣議前後 大角海相과도懇談하야 藏相의軍事豫算裁斷의 重要基礎工事를 備하는것으로觀測된다 그러나 閣議의豫算閣議는 大藏省의軍事豫算査定이 多少는것슴으로 其他의關係上 十七日의定例閣議에는 들어마슬것지안어 발서十八日이나 來週二十日頃의閣議에는 들어마슬것이다

黑龍江航行權을 滿洲國側이主張

蘇滿間水路會議를압헤두고

兩國代表는目下緊張

【聯合新京電】 本月中旬哈爾濱에開催되는 滿蘇水路會議에 出席할 滿洲國側委員은 近日飛行機로哈爾賓出發하야 齊齊哈爾經由黑河에直行키로되엿다 滿洲國側으로서는本會議에從來의慣例에依한航路標識의設定等 提案을協議하고 國境河川인 黑龍江의航行權은平等인것을 主張할方針이다 또航路標識의地位決定에依하야 國境線의問題도 議題로서取扱될는지모르는바 會議를압두고 蘇滿委員은相當히緊張되여잇다

聯邦制度改正等 廣汎히憲法改正

普魯西主權下에一切政權統轄

『나치스』獨裁着着進行

【聯合伯林十三日發】 十二日의獨逸總選擧及人民投票結果『나치스』의 歷史的大勝을期하고 各地의政治犯人收容所에서도 被收容者가『나치스』의 歡迎投票를行한것으로『힛틀러』政府는喜色滿面『힛틀러』首相에對한 信賴가두터운것을實證하는것이라고하야 此等政治犯人의大赦를行할것으로보이는바 政府는이미廣汎한 憲法改正計劃을樹立하고잇고 또『힛틀러』首相은 近日今後의經綸을發表할것으로 聯邦制度를廢止하고 現在의各邦의代身佛國과가치 縣制度를採用할案으로 이에依하야 從來永年에亘하야 各邦의分割制度의終焉으로 齊來하는것으로 모든것을普魯西主權下에 一切政權을統轄하는것이다

玖馬騷亂尙不熄

叛徒는依然屋上에서射擊繼續

各病院은負傷者滿員

【聯合하바나十二日發】 去八日以來 兩次의革命騷亂은叛軍의潰滅結果 大略鎭靜에向하는바民衆의興奮은 아즉不去하야市內各所의 屋上에서依然叛徒의射擊이繼續된다 八日以來의騷亂에依한 死者數二百名 負傷者數百名에達하야 各病院은負傷者 捕虜로滿員의狀態이다

米海軍演習延期

마리안少將急逝로

【電通桑港十三日發】 十三日부터二日間米國全艦隊가金門灣沖에集中하고 飛行機三百이이에參加하야 大大的으로行할豫定이엇든 金門灣沖의海軍大演習은 매크리안少將이旗艦메바다號에서 急逝하얏기때문에延期되엿다

萬縣形勢急迫

共軍東北으로挾擊

【電通上海十三日發】 四川省萬縣을攻略코저 同省東部에서南下한 賀龍의共產軍은 그後進路를 東北에轉하얏슴으로萬縣은 東北에서 挾擊을受하는形勢가되엿다 情勢急迫으로列强砲艦은 漢口 宜昌에서 續續急航中이다

內政會議休止에 陸軍은斷然反對

部內急進將校는初志貫徹決意

一大紛糾도難測狀態

【聯合東京電話】 豫算閣議終了까지 內政會議를休止한데對하야 十三日齋藤首相으로부터荒木陸相에게 諒解를求하엿는데 陸軍首腦部間에는一時休止狀態로한것은 現內閣이農村問題에熱意를缺한證左라고하야不滿의빗이濃厚히떠돈다 卽閣僚中에는 後藤農相의 提案에對하야實行이不可能하다하야 熱心으로 討議하기를回避하고잇다하는바이가튼것이잘못하면現內閣이 無力하다하는所以로서그眞意를解키 困難하다 陸軍이 農村問題에關心을가지는것은作戰上의 要求에서나온것이므로 本問題를有耶無耶히 埋葬해버리는데는 斷然 承服할수업다고相當히强硬한 決意下에 趨勢를 監視하는바 一方內閣의 이態度에對하야 陸軍은 陸相을鞭撻하야 初志를貫徹케하자하야 部內 急進將校는 一兩日中에會合을開催하기로되여 政府의 態度如何로는問題가 紛糾할念慮가업지안을 情勢다

會議休止中에 閣僚의意向蒐集

首相、藏相에게財政考慮要求豫定

【電通東京電話】 內政問題對策協議會의 停頓에關하야陸軍部內는 齋藤內閣에對한 態度硬化를表示하야 荒木陸相이十三日 午後 齋藤首相과 官邸에서會見한것은 會議停頓의事情에對하야 協議한것이라한다 그리고 內政會議의停頓에就하야 堀切書記官長의말하는바에依하면 高橋藏相이 豫算省議때문에出席할수업스므로 여러가지風評이잇는바이미後藤農相이農村問題의具體案을公開하야審議에入한以上 이結論을짓지안코有耶無耶히 會議를埋葬해버릴수가업스므로 豫算閣議終了後繼續하야 開催하기로되어本年度에 豫算의計上이 되지안을지라도案의決定을보면追加豫算으로서計上할생각이라고한다 그러나齋藤首相도會議에서의後藤農相 荒木陸相의積極的態度와 高橋藏相、山本內相、三土鐵相等의 消極的態度立及 中島商相의 拋棄的意見의對立에就하야憂慮하므로이約一週間의休止期間中에各閣僚의意思를綜合하야高橋藏相으로하야금會議에成功을遂하도록 財政上의考慮를要求하기위하야懇談할터이다

農村對策은 明年着手를

陸相首相에希望

【電通東京電話】 十三日午後三時荒木陸相은 官邸에齋藤首相을訪問하얏는데 會見에서陸相은 內政問題就中農村對策은非常時局을目前에둔今日가장緊急事로더욱이이解決은大體明年度에하지안으면안될터이고또이解決이안되면國防力의充實도大半 그個所를失할것으로생각하는故로 事情에依하야暫時內政會議를 쉬는것도不得已나 목明年度에着手하도록考慮하고십다 首相도이를諒解하야充分考慮할旨를答하얏다

蒙藏橫斷的聯繫 大獨立提携成立

【電通奉天十三日發】 德王、雲王等의 內蒙獨立은宣言後二個月에더욱堅實히 伸展하야綏遠省、河套、甘肅省、寧河一帶도그傘下에 加하려하고잇다一方德王一派와 西藏達拉喇嘛間에는綏遠、甘肅、青海西藏과連한 中國本土西位地域으로서蒙藏聯繫의 橫斷的大獨立을期하야 提携가成立되고西藏軍及內蒙獨立聯合軍은 來春을期하야 相呼應하야青海進擊의擧에出하려고 劃策中인데蘇聯邦의南下政策을 두려워하는英國側도 西藏軍에對하야는相當히支持할모양이다

內蒙自治政府 設立一時中止

中國側의報道

【聯合北平十三日發】 內政部來電에依하면 內政部長黃紹雄蒙藏院會副院長趙丕廉氏等一行三十名은 十日夜百靈廟到着十二日各盟旗王侯와 會同하야內蒙古自治問題에對하야 協議하얏는데 內蒙古에서의自治政府設立問題에關하야는 各王侯가다中央政府의懇請을容認하야當分政府樹立을主張치안키로決하얏다고 中國側은報道하고잇다

公營을加味한 選擧法改正案

政府審議會에提出?

【聯合東京電話】 比例代表制의 選擧法改正案은十一日의 主査委員會에서三案이모다否決되얏슴으로政府는組閣以來選擧法을 改正할政界의淨化할것을政綱의하나로 高唱한일도잇고하야來通常議會에는반드시選擧法改正案을提出하지안으면안될立場에잇슴으로 前議會에提案하엿스나 遂히通過를보지못하엿다

一、選擧干涉防止
一、投票買收의防止
一、選擧費의減少
一、選擧取締의確立

을重點으로하는改善案을 審議하야 法制審議會에對하야選擧公營도加味하는改正案을 提出하려고 內務、司法兩省에立案을命할것이나 選擧公營案에就하야는 閣僚中에도反對의意向을갓고잇는傾向도잇슴으로 果然此의改正案을會議에 提出케될는지가疑問視된다

通商審議會

三諮問事項

【電通東京電話】 通商審議會第二回는 十三日午後一時半부터首相官邸에서開催하엿는데廣田外相以下官民各委員이出席하얏다 會議는會長으로부터의諮問事項

一、日本品의 進出에對하야諸外國의防遏手段을 豫防하고又는 廢止緩和케하는等을하기위한輸出統制 其他의方策에關한意見如何
二、日本과諸外國間의通商條約關係를 改善하기위한日本關稅制度의改正 其他의 方策에關한意見如何
三、日本商品의 維持及 助長을하기위하야片貿易의 調整其他方策에關한 意見如何

를議題로하고廣田外相으로부터開會의人事가잇슨後 來栖通商局長으로부터 右議題에關하야

가、本邦輸出品의 價格은 過度히低廉하므로 輸出相對國의 產業을壓迫할것、品質不良의것等에依하야 이러커리 許이잇스므로此際 適切한輸出統制를實行할것은 諸外國의防遏手段의 豫防、除去緩和에有効로 認할으로 이의實行이 必要한것
나、最近 頻頻히 諸外國의日本品에對한 通商防害、關稅引上等의 壓迫手段을 抑制하기위하야 諸種의 方策이잇슬지나 (例컨대 關稅法第五條의 適用) 日本關稅制度에잇서서 條約國과無條約國과의間에差別을生케할 組織으로하야두는것은 一方法인듯이생각되는것
다、日本商品의 維持伸長上最近諸外國의 貿易均衡主義의隆盛에鑑하야 特히關稅改正에對하야 考究의必要가잇다고思考되는것

그리고 其他 貿易市場의充實 國際取引의改善 新品種의改善 諸外國市場의 地盤擁護策에對한考究의 要가잇는것等의 意見을 開陳하야 各委員의 意見을 求하고 種種 協議한結果 本問題는 問題의 重要性에鑑하야 愼重審議할 必要가잇으므로써 다시特別委員會를設하야 審議하기로 決定하고 午後三時半 散會하엿다

人事·集會

▲李恒九男(李王職次官)十三日 玉仁洞自宅에서喪配
▲及川邦治氏(平壤道立病院院長)十三日夕入京 不知火旅館에投宿
▲原田熊吉氏(關東軍參謀陸軍步兵中佐)十四日朝入京 備前屋投宿
▲當本貞一氏(總督府駐滿事務官)十四日朝入京 天眞樓旅館에投宿

八面鋒

◇ 改造案의냄새만맛고도、滿鐵株가暴落、補助改正을넘겨보고、朝鮮私鐵株가暴落。
◇ 統制經濟의先驅만듯고도、自由經濟의沒落을怯하는『投機軍』의敏感한일는지。
◇ 열엇다、다덧다、國策이섯듯、넘어질듯、政局이安定될듯、危殆할듯。
◇ 財閥의代表高橋藏相과軍閥의代表荒木陸相의단판씨름이열닐속도한幕。
◇ 聯盟脫退後總選擧에、九割三分으로大勝하엿다고、『히틀러』의코가웃둑。
◇ 獨逸天地에는『나치스』밧게업는줄알앗드니、十割에못찬七分은무슨「스」인고。

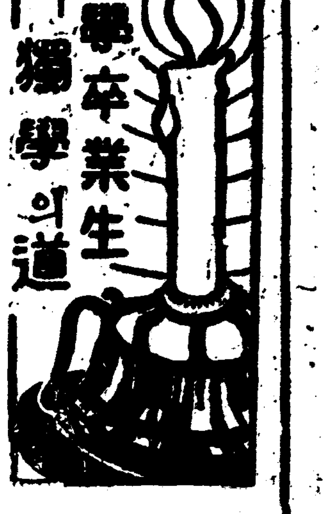

自宅을 學校로 단지一個年에

中學을卒業한다

諸君이 中學에가지못하면 中學이 諸君에게로出張합

▲어데보다도卒業이第一速함
▲어데보다도學費가第一廉함
▲內容이아조새롭고알기쉽다

中學講義錄도世上에 여러가지잇지마는— 우리는 단연코 이講義錄으로定해옵니다

◇小學校 를卒業한분은 全國에몃百萬명이잇지마는、不幸히家庭의事情으로上級學校에못가고、곳實社會로나가는사람과、곳家庭을돌보는분도만타。이것이小學以上의工夫를繼續치못하고헛되히해를보내는것은當人을爲하야서만아니라、新興日本을爲하야서도슬픈일이다。

◇今日의 實社會에서成功하라면、참말小學卒業만의學力으로는不充分하다。아모리도中學卒業程度의知識을頭腦에너어두지안으면生活까지도不安定하다軍人이되거나官吏가되거나官設學校에들어가는데도中學卒業의學力을必要한다。實業家되거나新聞雜誌記者가되거나 藝術家가되는데도、中學卒業의學力이업스면決코大成치못하는것이다。

◇더구나 家庭事情으로中學에다니지못하고希望이라오르면서煩悶하고잇는사람은 어찌하면 조흘가 거기대는이번 文部省改正中學校令에依하야새로된 大日本通信中學校의『最新中學講義錄』을읽는것이第一조타 中學講義錄은世間에만치만는이文部省改正中學校令에依하야最新의學校組織으로단지一年의特急스피ー드로中學을卒業케하는것은、이『最新中學講義錄』을두고는他에업다

◇入學하면 每月二冊씩을配本하고따로趣味깁흔機關誌一冊과 極이有益한 參考書一冊을配本하므로每月四冊配本이되고自宅에잇서中學校에通學하는것과조금도 다름업시工夫가되고 게다가단지一年으로中學을卒業하는組織이다 一個月四冊配本한다는新式敎授法은스피ー드時代에適當한理想的組織이다

本校의徽章

—學費—
◆一ケ月分…
◆三ケ月分…貳圓九拾錢
◆六ケ月分…五圓六拾錢
◆卒業까지…拾圓八拾錢

또이外에一般入學者에게는飛行機의無料同乘이며、十個月分以上의學費前納에對한英和辭典、漢和辭典 贈呈等훌늉한大特典이잇고、在京學生에게는日曜日에無料로本校의講師가英、漢、數를爲하야不可解의科學을가르치는等 其他에도絕對로볼수업는特典이잇다

◇卒業後 는本校卒業生名簿에永久히이름을적어두어가장特典을주오 一平生의相談役이되고其他立身成功의길이無限히열녀며不見!! 就職難! 의소리를어데世上일로알고마음대로여러方面에就職成功할수가잇다。

◇學科目 은左와가티新中學校令에依한中學正科를網羅하얏다

▲修身 ▲公民科 ▲國語 ▲漢文 ▲作文 ▲習字 ▲文法 ▲圖畫
▲英文讀 ▲英文法 ▲英作文 ▲英習字 ▲歷史 ▲地理 ▲算術 ▲代數
▲幾何 ▲三角 ▲博物 ▲物理 ▲化學 ▲農業 ▲工業 ▲體育

이『最新中學講義錄』外에는아직他에는絕對로업다。

◇各 科講師는實際로中學校專門學校의先生님으로實地敎育의經驗으로 講義는 平易親切하야아모라도알게되고各卷에鮮明한挿畵寫眞 標本圖가만히너허서정말재미잇게工夫가된다

◇學費는 講義錄二冊機關誌一冊參考書一冊計四冊을每月四回보내고一圓이라하는것은實로學費에窮한獨學者를爲하야생각한奉仕的廉價가아니고무엇이랴

◇獎學金 이우에獎學金의制度가잇음은아니라 學生相談部를設하야工夫上의質問으로 一身의相談까지하는等親切을極한것이다 每月進呈하는參考書는어느것이나獨學者의알어둘만한立身出世의案內書인이것만해도學費만한價値는充分하다

新學期開始
學生大募集

獨學하는青少年諸君은、지금이야말로 最好機會입니다 『最新中學講義錄』에入學하시라 機會는두번오는법업다

獨學立身案內書つき 見本無代進呈

葉書로『最新中學講義錄見本入用』이라고써서左記로寄別하면一冊無代進呈하오。

생각난때에지금곳葉書를띄시오。

—이저어버리면後悔할때가잇읍니다入學하고안하는것은나중일이오見本만이라도곳보아주시오—

東京市小石川表町入號
大日本通信中學校

長津水電問題를 總督府에서 重大視

社會問題로 考慮하야 解決意向

道當局을督勵할方針

장진강수력전긔회사(長津江水力電氣會社)의 저수지공사(貯水池工事)로인하야 동군사개면 십구개동리의 일천삼백만평의 주민 이천호에 일만여명은회사의 토지매수에 응치안코철회를 거절하엿슴으로 회사측에서는 토지수용령(土地收用令)적용을 신청하고 공사를 강행코저함에 이에 분개한 사개면주민대표십구명은 도당국은 신뢰할수업다 하야 십삼일상경후 십사일정무총감(政務總監)에게 진정하리라함은 긔보한바와갓거니와 회사측은 충분한 이전비(移轉費)를지출하야 이주지(移住地)도 준비하고 잇는데 이에대하야면 민은상당한매수비(買收費)와이전비를밧는다할지라도 조선분묘(祖先墳墓)의영을버리고 새운토지에이주한다할지라도 절코 종래와가튼 생활을 할수는업는 것이고 또장진의 산간지(山間地)에이주하게함은 주민을화전민(火田民)이 되게하는것이라 하야 이가튼 인도상의문제를토지수용령에 의하고저함은 너무 잔혹한일인즉 이이상 도당국의 처치를밋고 잇을수업다하야 총독부에서직접재단(直接裁斷)을 하야 달나는것인데 총독부당국으로서는 문제를중대시하야 토지수용문제와는 별개의 사회문제로 고려하야 문제를해결하고저하는 의견을가지고 잇는모양인데 총독부에서는 직접재단을 행하지는아니하나 도당국을독려(督勵)하야잘처리하도록할방침이라한다

問題의 小作期間은 最低五個年說이 有力

小作令草案은試案과 달을듯

조선소작령(小作令)제정에관하여는 벌서부터농림국시안(農林局試案)이라는것이되어잇서 총독부에서는 일전 관계당국자기타의 련합협의회 가타지주측의 의견등을 들엇슴으로 불원간그 초안을 작성할터이라한다 이초안은 시안에비하면 권리각방면의의견도 참작하야 현저히다른안을 만들게될터이라는데 특히 주목되는것은 소작긔간(小作期間)문제에잇서 지주측에서는삼년으로하여달라는의견이만흐나 총독부에서는 조선농촌의 실정에비치어보면여시최초예정대로 오년으로 한다는것이 최당하겟다하야 오년안에기울어진 모양이고 지주측의요구하는 삼년안의대상으로는 세목(細目)에 들어가 지주측의요구를 다소넉케할모양이다 또소작의 최소기간 오년에대하야서는 방금 총독부에서 열리어잇는 참여관(參與官)회의에서도 소작긔간을최저 오개년으로는하여야한다는주장이잇서 오개년안이 원충유력히될모양이라한다

仁川府衛生係 四十名人夫盟罷

要求聽許로即時解決

【仁川】 인천부위생계인부사십여명은 지난십사일 아침에돌연히 동맹파업을하엿다는바 그 자세한내용을들으면 그들의종래작업시간은 사월부터 류월까지는 오전일곱시로부터 오후여섯시까지 칠월부터 시월까지는 오전여섯시로부터오후여섯시까지 십일월부터삼월까지는 오전여덜시로부터 오후 다섯시까지 이엇는데 지난십이일에 돌연부당국으로부터 명년류월까지 오전일곱시로부터 오후여섯시 까지로 작업시간을 변경하야매일 두시간이나 연장하엿슴으로 사십여명의인부일동은지난십삼일 아침에 결의를한후 종전시간대로 복구 하야달라고 부당국에 진정을 하엿스나 십삼일저녁에까지 하등의회답이 업슴으로십사일아침부터 시내 송판정(松坂町)마구(馬廐)휴게소에모히어 파업을단행하엿든바 그급보를들은 인천당국으로서는 삼산(森山)서무주임과립천(立川)위생계주임이 그현장에 급거출장하야 종전대로 작업시간을준행하겟다는 언명이잇서 문제의 그사건은 즉시해결되어 작업을 계속한다고한다

在滿部隊一部 明夜京城通過

만주에 출전하엿다가 일본내지로 돌아가는 ○○명은십오일 오후십일시십분 경성역도착 동삼십분발차로 일본에 돌아가리라한다

府立經費診療所 十四日上棟式擧行

시내황금정(黃金町)류정목훈련원 넓은마당에신축중인 부립경비진료소 본관의공사는 착착진행되여 십사일 오후세시에상동식(上棟式)을하얏다

東萊署突然活動 勞組幹部總檢擧

某重大事實이綻露한듯

【東萊】 동래경찰서(東萊警察署)에서는 십이일새벽륙시경부터 일요일임에도 불구하고서원총동원으로 활동을 개시하야 동래노동조합집행위원장 리영석(東萊勞働組合執行委員長 李永錫)(三六)군과동위원최용선(崔容善)군을검거하고 계속하야남은위원을 수사하며가택을 수색하는등 맹활동을하는중이데 사건내용은 극비밀에 붓침으로알수업스나 수사인원수의 만음과로조간부의 대부분이것을 보면사건은자못중대한듯하다

◇……中等學生雄辯大會 (上으로부터 立錐의餘地가업는場內、入賞演士(左로부터 南一祐、李哲夏、尹致浩、朴南淳)、壇上의 演士、滿員되야 入場못한群衆으로 雜踏한公會堂入口光景)

舌端噴火의熱辯 滿堂聽衆을陶醉

◇普專主催中等學生雄辯大會

定刻前부터超滿員!

청춘의 의기를자랑하는 마당! 보성전문학생회주최와본사후원의 전조선중등학생 웅변대회는 십삼일밤, 장곡천정 공회당에서 막이열리엇다 원래만도학생의백열적인기를모는모임이라입장의곤난을 생각한열심한 청중은 두시간세시간전부터 모이기시작하야 정각한시간전에는 초만원을일우어 문밧으로물리는 군중도다수에달하야 공회당일대는 대혼잡을일우엇다 이때문에 본정경찰서에서는 정복순사 이십여명과고등형사 십수명을 총동원식히어회장 내외의정리와 경계를하는정도이엇다 개회는 정각보다한시간건 여섯시반에 주최측학생회의 류일석(柳日錫)군의 사회와이어서김창성(金昌盛)군의개회사가 끗난후 만장박수리에경성실업전수(實業專修)우제화(禹濟和)군이 등장하야 열변을토하기 시작하야 차례로각연사는미리 마음먹엇든 뜻을열파힘으로써 웨치니 이에열중지의불철저를 공박하는소래 또는련마치엇다 거더나오는 령석경관의 날카로운「주의」「중지」의소래가 뒤석겨서마치 장내는 도가니속에끌는쇠물이 소용드리를 하는듯끗갓치청열에 넘치는 흥분에찻섯다그러하야 순서대로 아홉명의 연사가 등장하엿섯스나 불행이도 네명연사는 등장수분에모다 중지를당하고 겨우 다섯명만이 마치엇다

中止命令連發에 聽衆은極緊張

一等은普成南一祐君

장내는끗까지 긴장하엿섯다 첫등단에 경성실업전수 우제화군 『우리의할일이무엇이냐』고맛마되어내며『광대한법도와 인구를가지고도렬강에게……』하자중지명령 장내는일층소란스럽고 흥분하엿다 니어서『엇』이라는 제목으로대동상업(大東商業)최인수(崔仁洙)군등단하야론지를전개시키기전에 또 중지명령을당하니 청중은경관의중지가 도를넘친다고한참 헌소하엿다 다음에송도고보(松都高普)박남순(朴南淳)군 차근차근히비교적온건하게말머리를돌리어간신히처음으로 끗을마추엇다 그다음으로는 청년학교(青年)의윤치호(尹致浩)군동성상업(東星商業)리철하(李哲夏)군 휘문고보(徽文高普)리종호(李鍾浩)군 보성고보(普成高普)남일우(南一祐)군등네명이무사히 마치고 끗으로전주신흥(全州新興)김천배(金千培)군「정국은이것이다」라고 처음부터장내를 위압하는 목소래와청중의주의를 끄는비유를 들어한창 박수중에 군중심리를취고흔들때 또중지, 이에 아홉명중다섯명만 마치고 심판의강평에들어가 무사히마친 다섯명에한하야 평하고시상케되여

▲일등, 보성고보、남일우군
▲이등, 동성상업、리철하군
▲삼등, 청년학교、윤치호군
▲사등, 송도고보、박남순군

이선에 들엇다 십시경폐회

大會雜觀

▲웅변은 남녀중등학생 웅변대회이엇는데녀자가한명도업는것은유감개회사하든김창성군다소노여웟던지 남자에게정조를직히라는일본대심원의신판례를들어 녀자측의 권리포기를야유, 그보다도 영어는얼마나 잘하기에영어연설회에는 참가하느냐 고는따끔 하지안을수업는말 ▲학생들의연설은 발의내용도 내용이려니와 열이부러운바이다 그러고또배생그조훈례로는청년학교의윤치호군과연장하다▲끗까지 비쓰다지듯하는아지에조금도게이치안코더욱열을토하야청중과 싸우듯 웨치는것은 사내다운미등정이잇섯다 ▲호기잇게 위풍을뵈이기는 일등상탄 남일우군 누가 약점을붓잡을여유를 주지안코 쇠리를휘휘내둘르며 용이솟내다 음성이나래도가 임이의은 변설가가치ー든하엿다 말재간은 내용보다 어조와형용사의처례가 더과하지안엇던가▲ 끗흠으로나왓든 김천배군 공격적이고 선동적인그래도든 파연장내를 엇놀으고 쥐어흔들만하엿다 음성의이름갈아먹는 부르지즘은 사자의동물적 으르렁거림이바뿔하엿다더구나시 조롱한수읍노라고곡서울의모던걸아 그외양아름다우나 그속은텅비엇쭈 나는고선우승을놋치며녀자석을 려보든그래도장관이엇으나 마추지못한것이유감

魚鍾秀의死因은 敗血症으로判明

◇傷害致死罪는不成立

往十里普校事件解決

시외왕십리(往十里)보통학교 훈도김성달(金性達)(三五)씨가 그학교오학년아동 어종수(魚鍾秀)(一四)의머리를 때리어 그때문에 병들어죽엇든 사건은 십사일에 이르러서야비로소 사건내용이 명백하게되여 소관 동대문서에서 전말을발표하엿다 내용은일즉부터 그학교 훈도에게 회개게산에부정확한을 마련보든 김종명(金鍾明)이 잇서다하야 말청이다가수원매송(梅松)공립보통학교 에로 전직케되여지난달십이일출발케되여오학년생의둘째시간을담당하엿든 김훈도가 자기시간을김성달훈도에게 부탁하고 경성역에로 견송하려 나가슴으로 이기미를안어린 학생들은 맛는과제를자습치안코 교실에서 분주히떠들엇만아니라 맛침 도에서김종명 훈도의 회게를 검사하려고검사원이 출장하얏슴으로 여러가지로 긔분이 조치못하든차에생도들은 공부를 하지안코떠들기때문에 오학년 교실에서누가떠벗느냐고 일일히 물어보아노코석자되는 지도축(地圖軸)으로 십여개씩따리엿든바 죽은생도 어종수도그가운데 한사람이엿다고한다 그후 어종수생도는 집에돌아와 머리가 압푸다고하면서 몸에열이 과함으로처음은 성대부속의원에 입원식혓다가 다시세부란쓰에 입원치료식히엿으나 하등효과가업시 금월오일오전일곱시에 사망 하자어종수의부친 어심(魚訊)씨는 김성달 훈도를상대로 상해치사죄로 고소를 제긔하엿든것이 다경성지방검사국에서는 경성의학전문학교 무등(武藤)박사에 의촉하야 해부한결과 감정의결론은 상해치사가아니고패혈증(敗血症)으로 죽엇다고하야문제의김훈도에 대한 상해치사의혐의는풀리엇다 그리고 사법상문제로상해치사가 되지안흠은 아니라 폭행죄가되지도 성립되지아으리라고한다

天氣豫報

曇一時晴

七百七十七미리의 高氣壓은 滿洲에擴하엿고, 南朝鮮及日本方面의氣壓은낫다, 北朝鮮은快晴하고 中部는비가오고 南朝鮮은 흐리다 氣溫은昨朝보다 五度內外高하첫다 明日은흐릴모양이다

最高 十度七 最低 零度一 正午 九度八

問共事件求刑公判

非公開로四五日內開廷?

간도공산사건피고중 사실심리에불응하든 주현갑(周現甲) 등 다섯명은 드듸어 십오일오전에 법정으로 호출하야 산해재판장으로부터 심리밧고 안바들최후의다짐을 하기로되엇는데 이것이결정되는대로 사오일 동안에 좌좌목검사의 구형공판은아마 공개금지로진행되리라한다

情은들엇스나살수업서 短刀로서로찔너情死

女子는即死코男子는重態

十三日新町遊廓서

십삼일 오후세시경에 시내신정(新町)환라(丸羅)라는유곽에서 약일주일전부터 들어가서 계속해서 놀고잇든시내병목정(並木町)십일번지 서천리웅(西川利雄)(三二)이가 가치놀든창기야미군자(野美君子)(二六)를단도로찔러즉사케하고 자긔도 자살하려고 칼로찔러 정사를하려든사건이잇섯다 곳발견하고 대학병원에 입원식혀 치료중인바생명이 위독하다하며 원인은 피차에정은들엇서도 돈이업서 살지못할을 비관하고 그와가치정사하려한것이라한다

六十餘個印章僞造

公職者身分으로萬餘圓詐欺

昨夏以來避身하야極力搜査中

東大門署에畢竟被捕

권과삼범의죄파를겸수갓계속하고칠팔년동안이나사회에서당당한공직자의 생활을 하면서그것을배경으로 하고공사 사십여개의인장과 문서를위조 하야가지고막대한 금액을사기 하다가맛춤내본색이 탄로되여 지난칠월류월피해자 김의순(金義淳) 등이소관동대문 경찰서에 고소를지채기하엿섯스나 그거미를알고도망하야 잡지못하엿든 황태연(黃泰淵)(四三)은그동안경게망을버서나어대로인가종적을감추어이래동대문서에서범인검거에극력힘쓰든중 지난십일 시내모처에서 체포하야 목하엄중취조중으로 그의범행일체는 다음과 갓다고한다 문제의 황태연은 사년전에피해자 김씨를 알게되자 그는사소한일에도 신용을직히는한편 가잇서서 피해자의 환심을사든중 작년십이월관보(官報)에다 훈팔등청팔위(勳八等正八位)의 사령을위조하야 그김씨를 뵈이면서 자긔는관팔등이되여년봉일천오백이십원을밧는다 고함으로권리김씨도 보건대 사람이점잔을뿐 아니라 똑똑하기때문에 그러커니하고 신용하여오든중 뻐맛츰 신문지상에 청부에서 공채를발행한다는소문을 리용하야 과학관원은신원보증으로 공채를 사야한다는데 공채살돈을 취대해주면매월부로 물어주고만일 월부로내지못하게되면 공채채권이 과학관에잇는즉 증권보관증서(證券保管證書)를가지고가면과학관에서그돈을 지출한다고하야 과학관의 인장을 위조하야 증권보관증서를 만들어주고 과명의 이외에 과학관의 명의와 다른사람의명의로 권후만여원사기를 감행하얏든 것으로 공사위조인장이 륙십여개인바그중에는 지방법원 사법대서소과학관등의인장이잇다고하며동부런보관리사를 비롯하야 효커동충신학원학무평회리사동부방면사업위원희리사등자의울가지고 방약무인하게 권후만여원을 사긔한인물로 범이라고한다

◇스케ー팅의 첫消息◇ 불어오는 찬바람과함께 北國江界로부터 윈터스포츠맨의 가슴을 날뛰게하는 스케ー팅의 첫消息이들녀온다 멧칠前부터 結氷한 鏡面우해서 어름타기에餘念이업는 江界氷上見물!

籠球聯盟戰

儆新67(31—12/36—14)26公民

儆新學校對中等公民戰은十三日午後六時三十分부터張權金化泳兩氏審判으로開戰한바67對26으로儆新勝

前	後	反	【儆新】		【公民】	前	後	反
0	6	0	崔俊董	F	金明培	6	0	1
13	6	1	崔[illegible]	F	朴在[illegible]	2	6	1
6	8	1	崔海鵬	C	吳基允	2	1	0
2	0	2	李壽洪	G	李永高	0	4	2
0	2	1	趙宗九	G				
10	14	1	魏福源	G	[illegible]	2	3	2
31	36	6				12	14	6

青學43(15—15/28—13)28一高

青年學校對第一高普戰은當夜午後七時十三分부터金振秀李惠逢兩氏審判으로開戰한바43對28로青學勝

前	後	反	【青學】		【一高】	前	後	反
0	8	2	柳明國	F	元鎬植	5	0	2
5	8	1	洪[illegible]	F	南命鎬	4	7	1
6	6	2	姜泰珍	C	金龍壽	2	0	4
0	0	0	崔昌[illegible]	G	趙昌九	0	1	0
2	0	3	[illegible]	G	[illegible]	0	0	4
				G	吳[illegible]	0	2	0
2	6	0	朱鎬元	G	韓昭成	4	3	1
15	28	8				15	13	12

京實28(12—4/16—15)19二高

京城實業對第二高普戰은當夜八時三十分부터 李惠澤 田[illegible]兩氏審判으로開戰한바28對19로京城實業勝

前	後	反	【京實】		【二高】	前	後	反
4	2	3	[illegible]	F	李潤鵬	2	1	0
2	0	0	[illegible]	F	尹貞相	1	2	3
1	0	3	[illegible]	F	姜[illegible]	0	0	0
0	6	0	[illegible]	F				
3	0	4	李祥默	C	李康[illegible]	0	0	1
2	8	4	金寶鉉	G	韓文[illegible]	0	0	3
				G	金[illegible]	0	2	3
				G	金[illegible]	1	1	1
0	0	1	金[illegible]	G	李敏弘	0	0	1
12	16	15				4	15	12

養正2(不戰)0普成

養正高普對普成高普戰은普成棄權으로養正不戰一勝하엿다

滿洲選手敗

51—34로對京師

明治神宮에出席하엿든 滿洲陸上·籠球選手一行은歸途 十二日午後五時 入京하야 十三日午後五時부터 京師籠球部와對戰한바 五十一對三十四로京師大勝하엿다

【滿洲】				【京師】		
王郁	化清	武榮	F	鈴金	柳	木榮
千	清	浩	C	宋	星	永
滿洲	用	井東	G	宮中		崎茂
16			FG			20
2			FT			11

關北蹴球大會

來二十三日擧行

【元山】 元山體育會主催第七回關北蹴球大會는 十一月二十三日 青年團은 元山商業球場 少年團은 光明學院球場에서各各擧行할터이라한다

中學部戰率

◇第六日現在◇

(校名)	(戰)	(勝)	(負)	(率)
1 養正	4	4	0	1.000
1 中東	3	3	0	1.000
1 徽文	3	3	0	1.000
2 中央	3	2	1	0.666
2 大東	3	2	1	0.666
2 青學	3	2	1	0.666
2 儆新	3	2	1	0.666
3 [illegible]	2	1	1	0.500
4 一高	3	1	2	0.333
4 普成	3	1	2	0.333
4 [illegible]	3	1	2	0.333
4 [illegible]	3	1	2	0.333
5 二高	4	1	3	0.250
5 公民	4	1	3	0.250
5 京實	4	1	3	0.250
6 [illegible]	3	0	3	0.000

부인약성 益母草엑기스錠

醫學專門學校敎授 京城帝國大學醫學部講師 醫學博士 朴昌薰先生鑑製

튼튼하게나이든아해를낫코 건강한산모가되는건강한모체 부터 익모초엑기스錠으로

엑기스錠은月經不順 帶下症 産前産後의養生에徹底的治療의藥으로確認된古今一國際的婦人聖藥입니다 男女不拘하고 神經衰弱 諸冷病 消化不良에 特效가잇습니다

特約店募集

本舖 大盛堂藥房 京城府公平洞八八 振替口座七八九二 電話光一二三五六

代理店 株式會社 新井藥房

書籍目錄 無代進呈 受驗就職案內各種辭典 農工商業致富登書珍本其他 東京市牛込 文明之日本社

ベルリンブラッHCクコンク 京城府花園町九七

染料卸商 東華洋行 長電話本局三九九二 振替京城一二四〇五 (カタロク進呈)

京城 金銀地金分析賣買 合資會社 杉山商會 高價買 京城明治町 合資會社 杉山商會 電話本局七四番

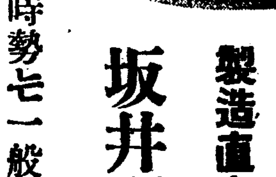

冬物仕入은 製造直賣하는 坂井帽子店으로!!

方今商品時勢는一般的으로高騰되야物品仕入에여러가지點으로困難하실것은事實입니다 그러나弊店製品만은原料等여러가지가殆히初期仕入品이니만치製品價格에이르러絶對安價를主張삼아敢히여러분에게提供하고자하는바이오니試驗次로라도下命하야보십시요 반듯이恰足함을늣기실것입니다 또는이제부터善히販賣되는防寒物에이르러多數在庫는勿論이러니와此價格도他店에追從을不許하는絶對廉價인것을自信합니다

營業品目 中折帽子 鳥打帽子 學生帽子 幼稚園帽子 防寒帽子 其他帽子一切

商店에限하야目錄進呈

帽子專門製造卸商 京城南大門通三丁目 坂井帽子店 電話本局二七〇六番 振替京城一七五三番

工場 京城北米倉町九〇 電話本局一七五三番

紛料의 龍岩浦魚市場
漁業組合介入으로 三角戰으로 轉移
道當局言明을 保留

【龍岩浦】 귀보=룡암포어시장문뎨로 도당국대 룡암포주민파의대립관계 점차 긴장하야가는현상인바 이제또다시 룡천군어업조합(龍川郡漁業組合)에서도 그리권획득에맹렬한 운동을개시하얏다한다 그조합에서 이러한 운동을개시하게된 리유는 만일 도련합회로서 공동판매를시킨다하면 일반어민에게 대부되는금액은 룡천군 어업조합에서 그여합을하게되고 공동판매서나오는 리해관계는 도련합회에 귀속시킨다하니 그럴필요가업다하야 도련합회와는 하등관련이업는 군조합독자적 립장(獨自的立場)에서 공동판매를 하기로하자는것이라는데 어떠케되여 문뎨는삼각전으로 전개되여간다는바 어떠한결과를 가져올는지 매우주목처라고 한다 지난륙일에는 주민 위원회에서 교섭위원 오인을 선출파송한바 도지사로부터 다음과가튼 답변이 잇섯다고한다

나는 그동안병석에 누어잇섯기때문에 자세한 진후진상을 모르고 잇습니다 그럼으로그 진말을 알어본다음이 안이면 이주석에서는 언명할수가 업습니다운운

자인못하다고한다

負債에 졸려 悲觀코自殺

【元山】 원산부내본정사정목에서(이로하)자동차업을경영하는김병철(金秉鐵)(三二)군은십일 ……월아홉여명시경에 북촌정총산리 ……관에서시체로되야발견되엿다는바 이제그자세한 ……일일부터 시행된정의 자동차검사에 김씨의소유자동차가 두대나 불합격이되엿스며 게다가남의부채는 독촉이 자심하야 불번뭇내 무슨조흔방법이 업슴으로 번민가운데 세월을보내오든바 그와가티 자긔손으로 자긔의생명을끈음으로써 부채를 정리하게된것이라고한다

延專音樂團 裡里에서盛況

【裡里】 호남일대를순회하는 연희전지방순회음악단은 십이일 리리(裡里)에도착되야밤일곱시경부터 연주회는 시작되엿는데 오백이넘는 청중은 ……에도취하야 밤깁허가는줄 몰으고잇섯다고한다

正體몰을怪漢과 夜半에怪銃聲
容疑者一名을逮捕

【鐵原】 지난십일오전두시사십분경에 철원군동송면 대위리(東松面大位里)에서는정체모를괴한이나타나 나서세번이나 총소리를내이어 깁히잠든 사람의가슴을놀내이게 하고자최를 감춘사실이돌발 하엿다 내용은대위리최긔홍(崔基鴻)의집마당에서 권긔시간에 갑작이한방의 요란한총소리가 잠든사람의 고막을울리자 잠든사람이 일어나서문틈으로 내다보즉검은 양복입은자가빨른 거름으로 왓다갓다하면서다시 두방의총소리를 연발함으로 불이야하고 권긔최긔홍의고용인의 커가대문을 열고나아오라하니 가슴에다 총을대이고나오지못한다고 소리를 질너에 어곳저곳에서 여러사람이 불이야하고뛰어나오자괴한도 그때는 할수업든지 어데로그자최를 감추고 말엇는데 남기고간것은딱총약이 얼마잇섯다 한다이소식을 접한철원 경찰서에서는다수의 경관을사복으로 변장시켜범인 수사에로력하든중 십일일오후 네시경에 철원읍월하리(月下里)동철원역(東鐵原驛)부근에서 행동이수상한자 한명을검거하엿다는데 본적을 전라남도모처에둔 정종달(鄭鍾達)(二六)이란자로서이번사건의혐의자로 ……

本報鎭興支局主催 將碁大會盛況
六等까지入賞

【鎭興】 본보진흥지국에서는본보혁신과아울너 지국설치를 긔념코저 장긔대회(將碁大會)를 개최코저 그준비에 분망중이라함은 긔보한바어니와 예정과가티 지난륙일본보 진흥지국내에서 대회장윤명진(尹明?)씨의개회사와 지국장최병긔(崔秉岐)씨의인사가잇슨뒤 경긔에대한 심득설명이잇고 곳경긔에들어가바 참가자는물론 다수한 방관자들까지 열광케하얏는데 팡휘잇는 명예의일등은김룡익(金龍翊)씨에게로도라갓다고한다

참가한 국수들은 화긔애애한중에서 오찬을 함께하고긔념촬영 영외지마처고허여젓든바그성적은 아래와갓다

一等─金龍翊 二等─金…… 三等─趙廷煥 四等─玄興根 五等─李常龍 六等─金龍鶴

(사진은입상자일동)

收穫途上에 小作料引上通諜
◇農民의苦痛尤甚

【禮山】 충남례산군오가면원천리(吾可面元泉里)에거주하는 경성지주심재덕(沈載德)씨의사음권택(權澤)씨는 금월 초이산일경에일으려 자긔관리하에 잇는 각소작인에게 소작료매적에대하야 섬피일곱근(七斤)식의 소작료인상통지를발하얏슴으로 이에대하야 각소작인들은 분개함을마지안는다하며 군당국(郡當局)에서도 지주에게대하야즉 교섭중이라는바 권긔사음 권씨는 소작인에게서『이영』『새기』등을소작료외에납부케할현안이라 소작료운반상의 출포임도이중으로받는다하야 각 소작인은 고통이심하다고한다

白晝大路에서 손가방을强奪

【安東縣】 십일오전십일시반 백주에 안동현시내에서 일본인의『핸드빽』을강탈한사건이잇다 피해자 안동현 륙도구북이조통 오정목일번지 (安東縣六道溝北二條通五丁目)에거주하고 잇는 각곡방자(角谷房子)(三三)는그날 오전 십일시반경에 조선은행에 가서 오백원의 소절수(小切手)를차자가지고 당시 가지고잇든 돈 십일원 팔십전과가치 (핸드빽)에너허가지고 시장통(市場通)을 가라고오번통과시장통의교차점에 이르럿슬때에돌연히삼십세가량되여보이난 만주국인이 뒤로부터달려들어서그부인이가지고잇는『핸드빽』을빼앗아가지고시장통으로 ……간에 이간도로를 뛰여달려 구시가방면을향하야 도주하는것을본 시장통륙정목 암본화점(岩本靴店) 점원박태호(朴泰浩)(二三)가 용감하게도쫓허그범인을따라서 시장통 칠정목로상에서 대격투를한후 드듸어체포하야 경찰서에 인도하엿다는바 범인은봉천성해성현우장(奉天省海城縣牛莊)에출생으로 주소부정의 리후화(李元)로 판명되야 방금엄중한취조를 하고잇는중이라고한다

安東縣輯私局서 一般貨物도取締

【安東縣】 안동 재협 즙사국(安東鹽驗輯私局)에서는종래에 소곰밀수취체에만전력을드려엿으나 이번에국경경찰대를 해체한후재정부세무사장의명에의하야지난십일이사일부로단지소곰만취체할뿐아니라한거름더나아가서 일반화물도 취체하는것은재정경찰긔관에잇서서는당연한것인데 이것이 즙사상에도유효한것임으로특히금후부터는세관과잘협력하야부무로써일반화물의취체를하리라고하엿다고한다

工費萬餘圓으로 兩城川를埋立
今月中에工事를着手

【開城】 개성부의 현안인 시구개정은 금년량년간에 공사를 하리라는데 명삼월부터 총공비이십만원으로 부내 동서부도로 확장(東西部道路擴張)공사를할 두고 한거름압서서 총공비일만이천원으로 부내양성천매립(兩城川埋立)공사를금월중으로시작하리라는바 서부래평교(大平橋)로부터 남본정도교(南本町都橋)까지 약팔백『미돌』이나 되는 하천은개울의 류출하는분량으로보아도 그다지 필요치안음으로 필요한 하수도로오척가량을 남겨노코는 그천부를매립한다고한다

加山面强盜 虛僞告發判明

【義州】의주군가산면 방산동(加山面方山洞)에 사는장용빈(張用彬)의집 조옥(趙玉)은 강도두명이 지난달삼십일밤 오천경 시경에 침입하야 장속에너어둔 현금사십팔원외에 무명한필을 리(月子)한상을 강탈도주 하엿다하야 이급보를접한 의주경찰서에서는 각지에비상선을 느리고 수명의형사대를 긴급파송하야 당지경찰관원과 협력수사에로력하엿스나 하등의단서를 잡을수업기때문에 권긔피해자 라는장 을추궁한결과 사실은강도를당한것이아니고 지난달 이십사일에그의아우세빈(世彬)의소세머리를쇠올고의주시장게팔러오든중수진면룡문동(水鎭面龍門洞)사람에게오십삼원에팔어가지고삼사일간을류하여가며도박을하야다일허버린후집에도라오니 자긔아우다려 무엇이라말할수가 업기때문에 지난일월당지 경관주재소에 허위고발한것으로 판명되여 권긔장용빈녹즉시 의주서에서 인치취조하는동시 니여도박범일단도 손쉽게체포하엿다한다

有情 【39】
春園作 熊超畵

하른빈에 나린것은 해가누엿누엿 넘어가는 석양이엇소。 나는 안중근이 이등박문을 쏜 것이 어듼가 하고 별판과가티 넓은 풀렛홈에 나렷소。 과연 국제도시라 서양사람、 아라사사람、 일본사람、 중국사람、 조선 사람도 잇슬것이오 마는 다 제말로 짓거리오。 아 조선 사람도 양복을 입거나 청복을 입거나 하고 또 사람이 만흔 곳에서는 말도 잘 하지아니하야 아모조록조선 사람인것을 표시하지아니하는 판이라 그골격과 표정을 살피기전에는 어느것이 조선 사람인지 알길이업소。 아마 쉬룩하게 차리고 피운업시、 비창한 빗출띄고 사람의 눈을 슬슬피하는 순하게 생긴사람들이 조선사람이겟지오。 언제나 한번 가는 곳마다、 동양이든지、 서양이든지、 『나는 조선사람이 오!』하고 쐑내고 댕길 날이 잇슬가 하면 눈물이나오。 더구나 하르빈과 가튼 각색 인종이 모여서 생존경쟁을 하는마당에 서서 이런 비감이 더 보태는가하면 눈물을 씻지 아니할수업섯소。

나는 역에서 나와서 엇던 아라사 병정하나를 붓들고。 R의 아라사 이름을 불럿소。 그리고 아느냐고 영어로 물엇소。

그병정은 내 말을 잘못알아들엇는지、 또는R을 모르는지 무엇이라고 아라사말로짓거리는 모양이나 나는 무론 그것을 알아들을수가 업섯소。 그러나 나는그 병정의표정에서 내게 호의를 가진것을 짐작하고 한번더 분명히 『요십! 알렉산드로비치! 리가이』 라고 불러보앗소。

그 병정은 빙그레웃고 고개를 흔드오。 이두 외국사람의 이상한 교섭에 흥미를 가지고 여러아라사 병정과 동양사람들이 십여인이나 우리 주위에 모여드오。

그병정이 나를 바라보고또 한번 그 이름을 불러보라는 모양 갓기로나는 이번에는、 K의 아라사 이름에 『제너랄』 이라는 말을 부처서 불러보앗소。 그랫더니 엇던 다른 병정이 뛰어들며、

『거네라우 리가이?』

하고 안다는 표정을 하오。 아마 『거네라우』라는것이 아라사말로 장군이란 말인가 하엿소。

『예스 예스』

하고 나는 깃부게 대답하엿소。

그러고는 아라사 병정들이 무에라고 짓거리더니、 그중에 한 병정이 나서면서、 고개를 끄덕끄덕하고、 제가 마차를 하나를 불러서 나를 태우고 저도 타고 어듸로 달려가오。

그 아라사 병정은 친절이 알지도 못하는 말로 이것저것을 가르치면서 설명을 하더니 내가 못아라듯는 줄을 생각하고 내 어깨를 툭 치고 웃소。 어린애와 가티 순한 사람들이 조코나하고 나는 고맙다는 표로 고개만 끄덕끄덕하엿소。

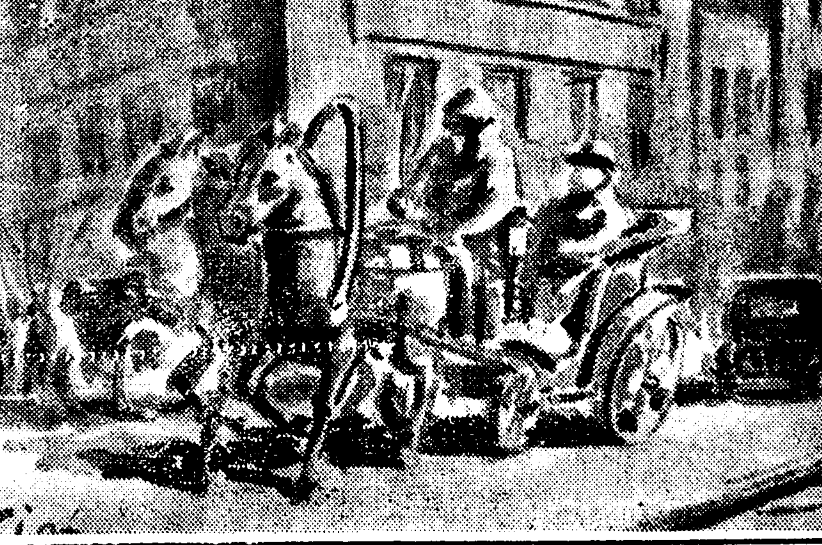

어듸로 엇더케 가는지、 서양 시가로 달려가다가 엇던 큰 저택 압헤 이르러서 마차를 그 현관압흐로 들이몰앗소

현관에서는 종졸이 나왓소。 내가 명함을 들여보냇더니 부관인듯한 아라사장교가 나와서 나를 으리으리한 응접실로 인도하엿소。 얼마 잇노라니 중년이 넘은 엇던 대장이 나오는데 군복에 칼 찬만느렷소。

『이게 누구요?』

하고 그 대장은 달려들어서 나를 쎄안앗소。 이십오년만에 만나는 우리는 서로 알아본 것이오。 이욱고 나는 그의부인과 자녀들도 만낫소。 그들은 다 아라사 사람이오。

K는 커녀이 웃난뒤에 나는 K의 부인과 딸의 음악과 그리운경과 기타의 관대를밧고 이야기할 긔회를어덧소。 경술년 당시 이야기도 나오고 K와 A씨의 이야기도 나오고 내 이십오년간의 생활 이야기도 나오고、 소비에트 혁명 이야기도 나오고、 하르빈 이야기도 나오고、 우리비가어려서 서로 사괴이던 회고담도 나오고 이야기가 끗칠바를 몰랏소。

『조선은 그립지 안흔가』

하는 내말에 쾌활하던 K은고개를 숙이고 추연한 빗을보엿소。

本館의雅容

新築! 新築!
現代式 松竹旅館
平壤府巡營里三四 (漢銀越便)
電話一〇一四番

特色『閑靜』『氣樂』『淸潔』
◎市內中央地帶로繁雜을避한位置인것
◎家族的으로滯在에便한萬端設備를具한것
◎近代式스팀裝置와排水式便所設備로萬般淸潔한것

湖南線裡里日之出町
恩給立替 信券賣買
山口商會
電話三〇五番

銀粒仁丹
仁丹을 먹은健康感 이明朗! 이口薰!
食前食後에 接客外出에
懷中藥仁丹本舖 森下博營業所

流行의尖端=防寒毛皮襟附オーバ=의時代來하얏다
高級品 防寒用 毛皮襟附、オーバ、大特賣
斯界의大革命、大量製産、市價의半値
絶對保証 此品은絶對品質保證의高級品이고必히市價四五十圓의價値잇다 只今곳注文하라代引送現品一見한後、不滿의時는即時返金함
襟毛皮는最高級의鮭産毛皮이고、光澤잇고、耐久잇고、優美高尙하다
生地는羅紗本ラクダ上等品이며裏는特品朱子綾裏付、仕立은高等職人의別製이다
南前型價格이며片前은一圓安價指定하심을
高級襟毛皮附 羅紗本ラクダ オーバ 大特價 金二十圓也
丈顧尺、二尺八寸、二尺九寸、三尺、三尺一寸四種御指定을
(全國送費無料)

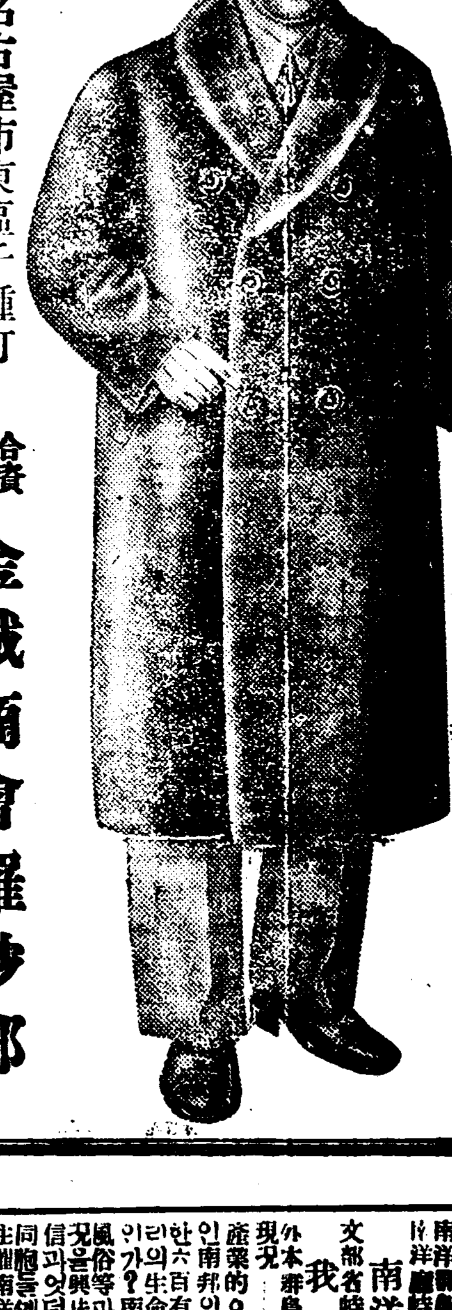

名古屋市東區千種町
合資會社 金城商會羅紗部

●感嘆! 感嘆! 정말頭痛에써조흔 ノーシン(노─신)이다●

李王家御用達 味の素本舖 鈴木商店
11─U

十一月十三日부터特別大公演 午後七時半부터開演
階上大人三十錢 小人二十錢 階下大人二十錢 小人十錢
新舞台(連鎖劇)建設記念大公演
◎佛國巨編 時代劇 洪吉童傳 全二幕 九場
監督……李明雨 撮影……李明雨
◎丹陽山人作 史劇 曙光에빗긴王都 全二幕
來週十五日부터 同時突破、어머니
豫告=大危險突破、結婚行進曲
鐘路 桃花洞 電話 二三 桃花劇場

南洋在留同胞의선물
十一月十三日晩부터大公開!
空前의大收獲 南洋群島紹介映畫會
南洋廳特作映畫!
南洋群島의現況
文部省特作映畫!
我의南洋
外本群島第一主要한經濟事業의現況
産業的으로南洋의寶島! 南洋諸島는 日本南邦의樂園! 赤道直下에群集한六百有餘의同胞는 엇더한生命과엇더한因果가잇슬것인가? 南洋群島의歷史地理産業風俗等과더나아가 三百餘同胞의近況을興味잇게描寫하여堅固한自信과엇던重大한意味에서 一篇은同胞들에게 南洋群島在留同胞親睦會 主催
貫鐵洞 電光三九五 優美館

十一月十三日낫부터 探偵活劇週間 破格的大衆料金
階上大人三十錢 小人二十錢 階下大人二十錢 小人十錢
大유니버살超特作全發聲 강過治大活劇 裝甲監視隊 全八卷 原名『라의오羅』
에드와드·L카氏監督 로바트·암·스트롱氏主演
大유니버살超雄篇發聲連續映畫 探偵冒險大活劇 國境隊 解決篇 十二卷
快優롤·라이러氏 작그린힘스鮮主演
第七篇 夜襲 第八篇山中의覓際 第九篇毒手의指紋 第十篇餓狼과女子 第十一篇巨魁擊滅 第十二篇珠斷의花輪
期待의名畫客不日續續入荷! 鋪道、銀嶺征服、無名戰士、吸血鬼、모나리사의失踪、와쓰、킹그섹、케이、알후쓰의血煙、空中幽靈、天空의伊太利
仁寺洞 電光一二八一 朝鮮劇場

紐育、東京低落이나 京城都賣價昂騰
穀物、薪炭、綿糸等生活必需品騰貴
注目되는奇現象!

最近世界恐慌克服策으로 一齊히 인프레政策을 쓰고잇고特히米國과如한은 物價引上策에 狂奔하고잇슴에不拘하고 十月中의物價는 旣報와가티 紐育、東京이모다反落되어 購買力不振을如實히말하고잇는이때에 十月中京城의 都賣價는도로혀昂騰된 奇現象을呈하얏스니 即朝鮮銀行調査에依하면 十月中의 平均指數가 一六一、三二(明治四十三年七月을一〇〇으로 算出한것)로 九月指數에比하야 〇、九一의昂高이엇고前年同月에比하면 一二、〇六의昂騰이엇다

이제調査品目三十種中에 九月에比하야

▲騰貴된것은 精米、玄米、大麥、小麥、小豆、綿絲、松薪、木炭、麥酒、木材、鐵物、牛皮、燐綿等十三種이엇고

▲低落된것은大豆、粟、和金巾、三八紬、生紬、小麥粉、砂糖、醬油、豆粕、硫安等十種이며

▲不變인것은 石油、石炭、再製鹽、日本酒、板硝子、洋紙、鮮牛의七種이엇다

前月港別의 移出品의價格

…千三百六圓이다

十月中의移出品價額을港別로보면左와如하다(以下單位圓)

	移出	移入
仁川	[illegible]	[illegible]
京城	[illegible]	[illegible]
釜山	[illegible]	[illegible]
元山	[illegible]	[illegible]
淸津	[illegible]	[illegible]
雄基	[illegible]	[illegible]
釜山	[illegible]	[illegible]
木浦	[illegible]	[illegible]
大邱	[illegible]	[illegible]
新義州	[illegible]	[illegible]
兩岩浦	[illegible]	[illegible]
鎭南浦	[illegible]	[illegible]
平壤	[illegible]	[illegible]
其他	[illegible]	[illegible]
合計	[illegible]	[illegible]

鑛業會再要望

朝鮮鑛業會에서는 十四日午後三時부터 同所에서 理事會를開催하야 産金政策目的達成을爲한 地金의時價買上에關하야 日銀및政府關係各方面에再要望키로決定하얏다

朝鮮米冬期의 暫定運賃決定
二十一日부터實施할터

鮮航同盟會에서는 十三日의緊急評議員會에서 對穀聯朝鮮米冬場運賃에對한 最後的協議를한結果 來廿一日부터 正式協定成立外지의 暫定運賃으로써 阪仁標準百石九十五圓을 實行運賃으로하고 正式運賃決定後 兩運賃의 差額을 拂戾또는 增徵하기로 決定하고 同盟及支部를 通하야 荷主에意志表示를行하엿다 그리고 同盟會에서는 荷主側과 廿一日前에 會商正式運賃決定方을 穀聯側에 督促하기爲하야 三原(朝郵)須藤(辰馬)의兩幹事가 十四日夕大阪發十六日朝入城하기로決定하다

鮮航同盟

會가穀聯의 冬場運賃政策反感으로決定한 冬場暫定運賃九十五圓에對하야 總督府受命會社朝鮮郵船에서는 十四日遞信局에經過報告를爲하는同時에 今後進行方針에對하야協議하기로되엿는데 結局右暫定運賃은正式運賃決定에依하야 解消되기로되어잇슴으로 當局으로서도默認할것이라한다

群山穀組 至急協定을電請

【商通群山電話】 群山穀組에서는 十三日夕鮮航同盟會에서 受理한一方的 決議에依한 冬場暫定運賃 九十五圓에對하야 幹部會合協議結果 右運賃의不當한것으로 船主에通告하는同時에 關係各方面에對하야 冬場運賃協定으로 二十一日前에 會商決定코저電報로要求한바잇섯다

商況 (十四日)

株式 保合不振

前場鈍狀

前場은東新二百一圓九十錢에九十錢高寄後一圓六十一錢이잇고傍觀이다가二百圓六十錢에不變大引△大新도百三十四圓丁에 四十錢高寄이엇스나 △朝新三十三圓五十錢에十錢大引△日産百二十三圓高寄後同價一本이잇고三十錢에鈍重大引△鍾新百三十九圓五十錢에 一圓高寄後四、五十錢間細刻이다가 七十錢이잇고五十錢大引△拓新八圓二十錢低寄一本뿐이엇다

後場保合

後場은東新二百圓八十錢에二十錢高、大新百三十二圓七十錢에 三十錢低、鍾新百三十九圓丁에五十錢低、日産百二十一圓四十錢에 十錢低 朝新三十三圓丁에 三十錢低大引寄付되엇다

場面陰鬱閑散 戰意를喪失!

昨日大新高로 그대로場面이多少緊張味가잇섯스나 今前場은外電도別無變動이오 政局은依然不安하야 財政問題도意見이相違되어 內政會議가頓挫되고 日印會商도 日本의最後案에印度側에狼狽의 氣色이보이엇다는等環境이 不透明함으로 今前場은依然不變과相俟하야 戰意를喪失하고 閑散寂寞하야 近來의不振을示하얏섯스니 前場中付牌가二十個未滿으로 賣買도激減되엇섯다 大風前의靜寂이라고도보이는데 將到할大風이上인지下인지도 모르겟고또는지리한保合이繼續될지도몰으나 一般으로氣迷가甚하얏섯다

年末年初에도 無期待論擡頭
恒例春高難期?

目前은 政局關係、國際關係로市勢에 明朗性이缺하야보잘것이업고 保合이거듭되는터이나 年末接近과 共히恒例의春高人氣로活躍이잇고야말것이라는것이 大體의觀測인데 이에對하야某有力者는 如左한根據下에 年末高와年初高가無期이오市勢는意外로至極平凡하야別無活躍이라는論을세우는者잇다 即

一、政局은議會開會期切迫으로 豫算編成問題를中心으로相當히波瀾이豫想되어不安人氣이잇스나 미리알질은만큼 도리어整理의必要는잇슬지언정市勢의豪華는難期이다

一、昨年末과今春은意外의大活況을演出하야市勢가棒上이엇지만 今年은事情을달니하야 增資配當等의可能이잇는 株나時局關係의株는別問題이겟고 取引所株例하면 東新等人氣株는햇쉬할수업고 特히東株整理라는缺陷이잇는關係上 決코 人氣集中의熱狂가는것은바라기어렵읍다

一、爲替는三十一弗以上으로昂騰될것이 豫想되니 爲替低로因한 好感은完全히 解消되엇다

一、米國의高物價政策도시원한것이업서 日本으로서도그恩澤을밧기어렵읍다

株界六感

十一月도中旬이지나가면例年이면 年末高의序幕이보일때이건만은

× 今年은春高期待가相當하고서도 市勢는依然陰鬱이오 今前場運面가든것은近來의閑散

× 「閑散에買업다」는運用話를强氣는말하기쉬웁고 活躍前의靜寂이라고 解釋하기도하것지만

× 그反面에年末年初無市勢論도擡頭되는모양

× 昨年이맘때와는 事情을달니하야 人氣株가말씀를잇하는판이니까 東新을先驅로한暴騰은 期待가어려운것이事實이나

× 年末高나 年末低나 無市勢이나 年內立會日數約三十餘日을남기고 重大分水嶺에서서갈팡질팡

× 輕斷은勿論不許어겟지만 금外지의 事象에비취어보면 市勢를爆發식힐거리보다는 市勢를석구러박을거리가 만으니거령

× 어쒸해던 優然한人氣市勢로 만보기는無謀하고 現實에立脚한觀測外는 탈나기쉬우니 조심이緊要할듯

적지안다

一、설당政變은업다치드래도 市勢에嫌氣를促할材料가한두가지가아닐것이니 決코放心할수업나

一、市勢는將來性을十二分나타내이어야

期米 漸衰不勢

了外지는新穀賣計도되고 整理完了外지는新穀賣計이라한다 整理條件이附帶할模樣이라한다

前場續落

昨後場阪堂二十四圓四十五錢止와 共히二十一圓七十二錢에寄後止한當市場은 今朝에入하야 阪地初付二十四圓四十四錢인一丁低를嫌하고二十一圓七十一錢인赤一丁低로寄後阪地四十三錢으로小弛함에 氣又復旺盛하야五節六十錢外지下押하얏고五十九錢五本同價로阪止四十二錢과共히止場하야續落不勢이엇다

後場一息

後場은二十一圓六十錢丁에高寄後 一二節五十七錢 三節五十八錢에軟勢이다가 四節六十錢에下落하야一息모양이고 洲徹가티止場하다

當地더욱軟化
朝鮮米防止로

今月一日부터 實施한米統制法은朝鮮米界에 何等의影響이업시産地의 正租出廻가激增하야 正租의市勢가 月初보다二厘五毛의低落을 告함에至하엿스며 닭아서 淸算市場도그餘響을受하야伸悩하든바 拓務省으로서朝鮮米의 殺到防止策을決定하는等의弱材가 激出함에딸아賣人氣더욱 旺盛하야阪地一丁低에當地는 十丁低落의形勢를보고잇다 果然朝鮮米에는統制의餘響이 업시이대로放任視할지又는 朝鮮米價야 떠러지든말든日本米價만의 低落防止를하려하는政策인지는 알수업스나 今日의現象으로보아서는 朝鮮

米豆餘話

◇ 주먹밥는것먹이손에 닥치는대로입으로 가저가는것은삶을爲하는人生의本能

◇ 그러면누구라서陸珍鮑鹽을실혀하며 누구라서銀飯玉食을실혀하라만은

◇ 朝鮮民族은 嗜好하는陸珍鮑鹽도 銀飯玉食도要치안코減食과 代食으로써가지혼玉가든쌀은 남에게팔아버린다

◇ 그原因이어데잇는가를、생각하면 못지안어도 經濟力이不足하야비싼것을팔고 싼것을사서生活을延長하려함이다

◇ 果然朝鮮사람의 一年糧食은一人當四斗七升三合으로 日本사람의一石七升三合에 比하야六斗나少量

◇ 前記의 數字를본拓務省에서는朝鮮米殺到防止策으로 朝鮮人의食糧도 日本人의同樣으로引上하려고決定

◇ 그러타고 朝鮮사람의입에쌀밥이잘들어갈가함이 問題안 걸 十의六割을占領한小作農으로서

◇ 참아리 朝鮮米의統制法을勿施하는것이하지안을가막걸니먹는창자에、正宗을먹이는것보다

各地正米

京城惡化

需要不振 運賃引上 正租滯貨等 惡材料가積出되어 所持의 處分投가不絶하고市勢는 ㊂三等二十一圓十錢四等二十圓九十錢으로三十錢續落人氣이엇다

仁川落潮

昨續落의 非勢를呈하얏고 繼續하야期米當限의暴落으로 賣物이各方面으로부터出現하야 落潮가一層急케되고 ㊂三等二十一圓十錢 四等二十圓九十錢에 昨日보다更히二十錢低

釜山下放

出廻四千二百叺으로賣物이豊富하고 所持는一段賣傾向을示하얏슴으로 市勢는 ㊂三等二十一圓八十錢 四等二十一圓七十錢으로 一氣로三十錢이下放하얏고 朝來取引은三千三百二十七叺에達하야旺盛하얏다

大邱一息

昨日暴落인正米는日本注文이잇고 特히低價政策을期待하고잇는만큼 賣物이乏하야 市況은漸次一息을告하고 唱은㊂三等二十一圓五十錢四等二十一圓十錢으로保合

群山續落

廻着十六輛으로潤澤을繼續하고 從하야市場賣物이豐富하야 問屋도賣急狀態인一方 日本側은大需要期에入하얏스나意外로賣行이 活潑치못하고 一、二十錢續落되어 ㊂三等二十一圓五十錢 四等二十一圓三十錢

木浦漸落

出廻十輛産地期米는小康을示하얏스나 買氣가一向不擧하고 一部嫌氣側의賣物이市勢를崩하는現狀으로 ㊉三等二十二圓十錢 四等二十一圓八十錢에十錢低

南浦低落

連日 低를演한뒤이나 天候良好는勿論 本格的出廻期인만큼 朝來大口賣物이繼續하야新米되어 市況은一段低에陷하야 ㊂三等二十一圓八十錢 四等二十一圓六十錢으로二十錢低唱

仁川在米增加

今月十一日現在 仁川市內在庫米穀은 左記와如하다 此를前週에比하면合格米一、二七一叺無檢査米一、一五七叺이비로소增加하엿다

▲玄米四斗入 四、〇二一叺 ▲同五斗入一、五一七叺 ▲상각碎白米 二〇〇俵 ▲正租二一、七五八叺 ▲同三、七八七俵 ▲小豆 一八〇叺 ▲大麥八六〇叺 ▲小麥 二七、五三八叺 ▲粉末二三五叺 ▲荏子六一叺 ▲胡麻二七三俵 ▲綠豆三〇〇叺 ▲糯米一五〇叺 ▲外米二八〇俵

堂島前場情報

朝來氣乘薄閑散이면서 朝鮮米의出廻增加에依한壓迫으로 不勢를呈하얏다 東京側은賣하고 株側正米側은乘替하얏슴에 對하야 期側은下値는 政策에依하야期待薄이오 小搦的으로買하얏는데 岡山側 中東筋의買가 그것이오 其他大口取引은 全然업고 閑散한場面을 보지얏다

長城線에七個所 稅關設立을決定
關稅增收爲한中國對策

【電通北平十三日發】 中國側이長城線七個所에稅關設立을決定한것은 滿洲國의獨立以來關稅收入激減하고 現在北中에在한軍政費가 極히不足함으로도 財源을求할目的에서나온것이다 그러나 中國으로서는 어데꺼지던지滿洲國不承認의形式을取코저 右稅關에는 獨立의名稱을附하지안코 從來哈爾賓營口에在하든稅關을長城線에移轉한 形式을取하야 秦皇島에近한것은秦皇島分館이라고함과如히 旣設稅關의分館인名稱을付하야서 滿洲國不承認의形式을保有하고잇다

簡保事務協議會

京城分掌郵便局에서는來十六、七兩日管內二十個所各郵便局의保險主任을招集하야 簡保事務에關한打合會를開催할터이다

朝鮮對滿貿易

朝鮮對關東洲及滿洲國十月中의貿易額은 輸出四百九十一萬九千七百四十圓 輸入二百六十四萬五千百三十四圓으로差引出超二百二十七萬四千六百六圓이다 이것을前年同期에比하면 輸出은百六十二萬五千百五十九圓輸入은六十七萬三千五百五十九圓으로 어느것이나增加하얏다 그리고 今年一月以降의累計는 輸出三千六百六十四萬九千七百二十八圓 輸入三千六百九十九萬七千三十三圓으로 差引入超三十四萬七千三百六圓이다

十一月一日現在의 農省發表 在米高
九百萬七千五百九十八石

【電通東京十三日發】 十一月一日現在日本內地의 米穀現在高는 總數量九百萬七千五百九十八石으로 此를前年同期에比하면 十萬百六十八石 即一分一厘의增加를示하얏다 産米別은 左와如하다

	今年	比前年
日本古米	八、二五二、五二一	增一〇七、〇一六
朝鮮米	二八七、八九二	減二一七、〇三三
臺灣米	四〇五、二八四	增二四四、二九九
外米	六一、九〇一	減三四、一一四
計	九、〇〇七、五九八	增一〇〇、一六八

米日爲替市況

【東京十三日發】 今日의米日爲替는 休日前보다三十仙高의 三十弗三十七仙으로되엿다

◇東京爲替

對米賣 三十弗 / 對米買 三十弗八分三 / 對英賣 一志二片八分一 / 對英買 一志二片四分一

◇大阪爲替

對米賣 三十弗 / 對米買 三十弗八分三 / 對英賣 一志二片十六分一 / 對英買 一志二片十六分三

△仁川正租改良種一斤에五錢四厘、在來種一斤에五錢二厘로十三日에比하야 各二厘식의一擧暴落이엇다 달아서月初市勢改…

正米와正租市勢 逐日暴落一途!
正租는比月初四厘五毛低

正米와正租市勢는 十四日에도 暴落을告하얏스니 即 △丸仁三等米는 一石二十一圓十錢으로 十三日에比하야三十錢의 暴落이오 前週十三日에比하야 七十錢의 大幅低落이엇스며 長湍五錢八厘五毛 在來種五錢六厘五毛、比하여 各四厘五毛의慘落이엇다 이原因으로볼것은 新米出廻增加、期米不勢、朝鮮米의日本移入防止策決定等이 서로作用한것이라하야 今後市勢가자못注目된다

大安汽船公司 日滿合辦으로創立

【電通奉天十三日發】 安東、大孤山間에는 英國汽船會社怡隆洋行이定期船을 運航하고잇는데 安東在住의 元熱河實業銀行頭取滿人王羽廷、鹽原第一新義州輪船公司主多田榮吉等諸氏가發起人이되어 資本金五十萬圓의日滿合辦大安汽船公司를創立하야 英國汽船에對抗키로되엿는바 이미 先月二十五日解可되야 明春解氷期를 기다려營業開始할터이다

米檢緩和要望
米取穀組聯合協議會

朝鮮內各取引所及 穀物商組合幹部는十五日儒城溫泉에 會合하야 白米檢査標準의 緩和를當局에要望하는件에對하야 協議對策을講究키로되엿다

木炭檢查協議
京畿道會議室에서

京畿道內의 木炭은地方農山村에잇서 冬期의 副業으로서今後農閑期에 들어가去益生産數量을增加하야 漸次增加의 趨勢에잇슴으로도 此際檢査의完璧을 期하기 爲하야 道內全般에 檢査標準을 定하고 그統制를 圖함이 必要가잇다 고하야 京畿道 內에서는 오는十七、十八兩日間 道廳會議室에서 主要生産郡(十個郡)의郡守와및技術員 製炭組合長指定販賣組合長等을 召集하야 協議와實習을行하리라한다

關稅休日協定에서 伊太利政府가脫退
和、愛、瑞、英等諸國의뒤를딸어

【電通쥬네브十三日發】 伊太利政府는지난六月의國際經濟會議를機하야 成立된關稅休日協定으로부터 脫退할旨를十三日聯盟事務局에通達하얏다 前般오란다、아일란드自由國、瑞典、英本國等의脫退와 佛蘭西、丁抹의重大留保가잇섯고 이제다시伊太利政府의脫退에依하야 關稅休日協定은全혀實効를일허버리게되얏다

【電通쥬네브十三日發】 伊太利政府는十三日國際聯盟事務局에對하야 國際經濟會議의關稅休日協定으로부터 事實上脫退한다는것을意味한 左와如한通告를提出하얏다

伊太利政府는 政府가關稅休日協定參加에對하야行한留保條項만으로써는 이미伊太利의利益을保全함에 完全하다고認定할수업게되엿다는것을 聯盟에通告하는바이다

私鐵株式崩落

朝鮮內私鐵補助法改正嫌氣에 朝鮮內私鐵株는 漸落步調를取하여오던바 最近에至하야 朝鮮銀行側의大口殺物과出에 東一、漢銀等銀行을爲始하야 拍車를加하야 一層下落步調를早히하엿는데 朝鐵等은二、三割의賣叩에 親株等도今朝에는 四十五圓賣에對하야 買手는四圓五十錢買値인데 目先은아즉도下押할模樣갓다

固定不動하는 日銀 朝銀 金買上價格
市中보다二圓三十錢低價
産金業者引上要望

京城市中에서買入하는地金은一匁十一圓十錢으로 高價임에不拘하고 日本銀行은 八圓八十八錢 朝鮮銀行은八圓八十錢으로 固定하야 騰貴不動으로 朝銀과市中과의價差가 實로二圓三十錢에達하는데 産金業者로서는 政府의金買上價格引上을期待하야 各方面으로 相談에依하지라도 얼는引上을 有기지아니하므로 비로소表面으로引上을運動키에至하얏고 別項과가티 朝鮮鑛業會에서는 再要望까지하얏는데 當局의方針은果然如何할지注目된다한다

北鐵移管으로 石炭輸送激減

十月一日부터 滿洲以北線三百三十四粁의 滿鐵移管에依하야 貨物輸送의絶對量에 大變化를내엿는데 그主要한者는石炭이다 即前年十月中의 輸送總量은六萬一千百二十五噸이엿슴에比하야 今年은四萬二千四百六十噸 前年의十一月上旬은二萬三千二百六十七噸今年은一萬八千四百四十九噸으로 그減少量은營業收益上으로보와 決코輕視할수는업고 相當한犧牲이豫想된다

今日財界 (十四日)

米 (單位錢)

	今後止	比前
仁川期米	二三六	六低
大阪期米	二四〇	五低
㊂三等米	二一〇	三〇低
正租(仁川)改良	五錢四	
在來	五錢二	

株式 (單位十錢)

	今後止	比前
朝新	—	—
東新	—	—
大新	—	—

商品 (先限單位十錢)

	今後止	比前
大阪綿絲	[illegible]	一低
大阪人絹	[illegible]	[illegible]
코무現三三錢[illegible]先三三錢		

金價 (一匁)

日本銀行	八圓八十八錢
朝鮮銀行	八圓八十錢
京城鐘路	十一圓十錢
同 本町	十一圓十錢
米國産金價	— 仙

開業

十一月十五日

株式 短期・長期 實物賣買

朝鮮取引所證券取引員

金益證券株式會社

京城黃金町二丁目一九九

電話本局【長】八五〇・四七二七・一二五二 四七三九・三三六五・四七六二

東株變態增資 商工省態度愼重

【商通東京電話】 商工省은東株式取引所의 證券金融會社設立의變態的增資에依한 整理案에對하야 十三日審議하리라는데 愼重한態度를取하야 一日延期하얏다 省內에서는、爲先整理를完了한後根本的更生을圖하자는 正論이强硬하야 變態增資에依據한…

金益店明日開業

朝取證券部取引員의 免許를得한金益證券株式會社에서는 十五日부터 開業키로되엿다

東京國債市場

▲甲五分利	一〇二、〇〇
▲一回四分利	九七、五五
▲二回四分利	九七、六〇
▲佛貨四分利	一七五、八〇

短期諸株配當落

朝取新鐵株 十一月三十日 安取 朝紡株 十一月二十九日 大新 新株 十一月二十八日 東新 日産新舊株十一月二十七日 滿鐵株十一月二十一日부터 短期取引各配當落이다

朝鮮各地期米

前場 / 後場 — 大邱・群山・木浦 [illegible]

期米 大阪期米 / 東京期米 / 日本各地期米

前場・後場 當限・中限・先限 [illegible]

大阪長期 / 大阪短期 / 東京短期 / 東京現株 / 朝取短期賣買高

株名 前寄・前引・後寄・後引, 大引・高價・低價 — 東新、大新、鍾新、日産、朝新、同新、東拓、朝銀、殖銀、滿鐵、富士紡、拓新、安取 [illegible]

京城正米 / 仁川正米 / 仁川大豆

㊂三等米、同四等米、一等精白米、無檢查地方米、在來正租、改良正租、仁川大豆、長湍大豆、金川大豆、海州大豆、天安大豆 [illegible]

朝取各店倶合

前寄・前引・後寄・後引 — 神戶、下關、名古屋 [illegible]

大阪市中在米高 / 大阪綿糸 / 大阪綿花 / 橫濱生糸 / 大阪人絹 / 大阪砂糖 / 京城綿糸布市場 / 海外砂糖 / 滿洲商 / 鮮油油 / 鮮搾粕 / 朝鮮現物 / 對外爲替 / 朝銀金買入價 / 朝鮮銀行券 / 日本銀行券 / 日本金利 / 京城手形交換 / 海外經濟

[illegible]